













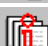

Sommario Cartella pazienti

In generale	3-2
Vista Paziente	3-2
Funzioni.....	3-3
 Registrazione paziente (Menu Paziente)	3-3
 Cancellazione paziente (Menu Paziente)	3-3
 Passa al paziente precedente	3-3
 Passa al paziente successivo	3-3
 Paziente/ salva (Menu Paziente).....	3-3
 Paziente nuovo (Menu Paziente)	3-3
 Ricompila paziente (Menu Paziente)	3-3
 Scartare le modifiche (Menu Paziente)	3-4
 Elimina paziente (Menu Paziente).....	3-4
 Visualizzare ed acquisire informazioni (Menu Paziente).....	3-4
 Foto paziente.....	3-4
 Lettore scheda	3-5
Opzione	3-6
 Importazione paziente	3-6
Cerca paziente	3-6
Quadro immagine	3-7
Mostra immagini denti.....	3-7
Immagini video	3-7
Immagini intraorali.....	3-8
Immagini extraorali.....	3-8

Cartella pazienti

In generale

Nella cartella pazienti possono essere inseriti i dati del paziente per la prima volta, modificati, cancellati e selezionati.

La scheda della cartella mostra tutti i dati rilevanti del paziente ed un quadro delle riprese presenti.

Vista Paziente

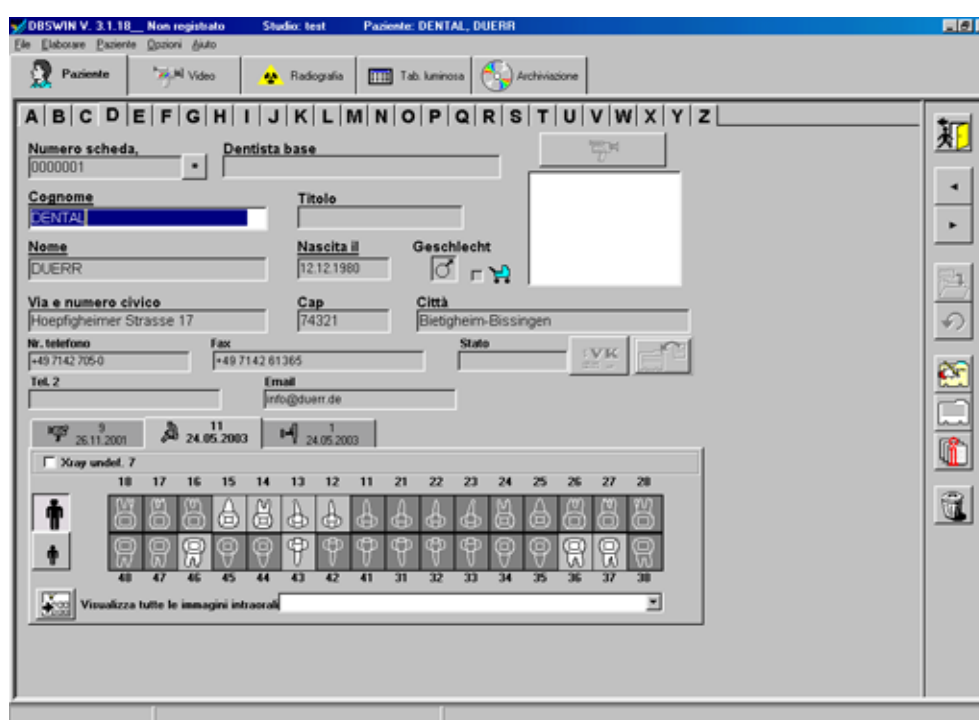

The screenshot displays the 'Paziente' (Patient) tab in the DBSWIN V. 3.1.18 software. The interface includes a menu bar (File, Elaborare, Paziente, Opzioni, Aiuto) and a toolbar with icons for Patient, Video, Radiografia, Tab. luminosa, and Archiviazione. A patient selection grid with letters A-Z is at the top. The main form contains the following fields:

- Numero scheda:** 0000001
- Dentista base:** [Empty]
- Cognome:** DENTAL
- Titolo:** [Empty]
- Nome:** DUERR
- Nascita il:** 12.12.1980
- Geschlecht:** [Male icon]
- Via e numero civico:** Hoeffigheimer Strasse 17
- Cap:** 74321
- Città:** Bietigheim-Bissingen
- Nr. telefono:** +49 7142 705-0
- Fax:** +49 7142 81365
- Stato:** [Empty]
- Tel. 2:** [Empty]
- Email:** info@duerr.de

Below the contact information, there are three date fields: 9 (26.11.2001), 11 (24.05.2003), and 1 (24.05.2003). A checkbox for 'X-ray unedel. 7' is present. The central part of the interface features a dental arch diagram with numbered teeth (18-28 on the top arch, 48-38 on the bottom arch). A legend on the left shows icons for different tooth types. At the bottom, a button labeled 'Visualizza tutte le immagini intraorali' is visible.

Funzioni



Registrazione paziente (Menu Paziente)

Cliccando su questo pulsante viene registrato il paziente attualmente selezionato in DBSWIN ed i relativi dati vengono visualizzati nella linea di stato. Il display inizia a lampeggiare quando un altro paziente viene selezionato, ma non registrato. Tutte le funzioni possono a questo punto essere eseguite per il paziente selezionato (eseguire la ripresa immagine, visionare le immagini sulla tabella luminosa etc.). Successivamente è possibile riselectare semplicemente il paziente precedentemente registrato, cliccando sul pulsante lampeggiante nella linea di stato, senza dover cercare nuovamente il paziente.

Il pulsante *Registrazione/Cancellazione paziente* commuta quindi nuovamente su Cancellazione paziente.

Quando viene selezionato e registrato un nuovo paziente, il nuovo nominativo appare nella linea di stato.

I pazienti importati da fonte esterna vengono sempre registrati!



Cancellazione paziente (Menu Paziente)

Il paziente registrato attualmente viene cancellato. Libera tutti i campi dati.



Passa al paziente precedente



Passa al paziente successivo



Paziente/ salva (Menu Paziente)

Salva i dati inseriti.



Paziente nuovo (Menu Paziente)

Nel menu paziente, cliccate sul simbolo , per inserire un nuovo paziente.



Compilate gli spazi appositi. Salvate i dati del paziente attivando l'icona . Il nome, il cognome e la data di nascita sono obbligatori. Lo sfondo rosso indica che gli spazi non sono completi o non sono stati compilati correttamente.

Con un clic sul simbolo  potete cancellare i dati inseriti.

Se avete collegato un lettore di scheda inserite la scheda-assicurazione nel lettore e cliccate sul simbolo  per registrare il paziente.



Ricompila paziente (Menu Paziente)

Con un clic sul simbolo  avete la possibilità di cambiare i dati del paziente. Salvate i cambiamenti cliccando sul simbolo .

Scartare le modifiche (Menu Paziente)

Abbandona la funzione di compilazione senza salvare le immissioni.

Elimina paziente (Menu Paziente)



Per cancellare un paziente, selezionatelo dalla banca dati e cliccate sul simbolo . Il paziente scelto verrà cancellato e la banca chiusa.

Se di questo paziente sono presenti delle immagini nella banca dati, verrete pre-avvertiti.

In tal caso il paziente verrà nascosto, vale a dire non sarà più visualizzato.

Per poter selezionare un paziente nascosto, bisogna inserire il marcatore *Visualizza pazienti nascosti* in *Configurazione/Moduli/Paziente/Registro:Paziente*. Nell'elenco di ricerca verranno poi visualizzati anche i pazienti nascosti (+ nella colonna *Nascosto*). L'attributo *Nascosto* viene ripristinato appena viene selezionato un paziente nascosto, dopodiché il paziente sarà normalmente visibile!

Visualizzare ed acquisire informazioni (Menu Paziente)

Per ogni paziente, cliccando sull'icona  potete visualizzare informazioni aggiunte, come ad es. allergie o osservazioni, ed acquisirle o modificarle nella funzione di compilazione .

Vicino all'icona  viene sempre visualizzato il contenuto della prima riga di testo (a1), se la checkbox *Informazione aggiunta* in *Config/Moduli/Paziente/Paziente/* è evidenziata.

Finestra Informazione

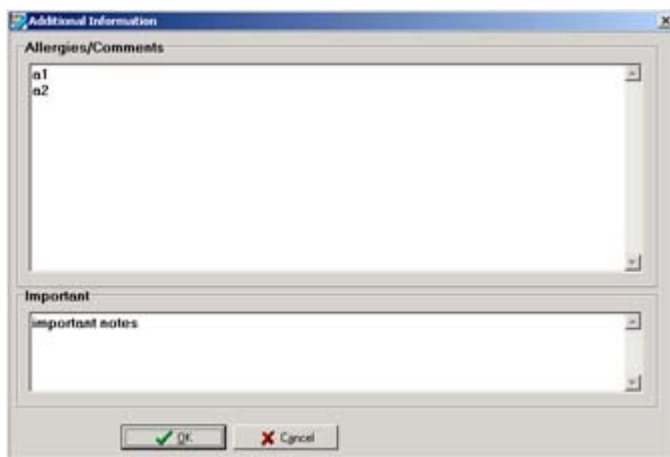



Informazione aggiunta visualizzata vicino all'icona

Foto paziente

L'acquisizione della ripresa è possibile solamente nel modo di elaborazione.

L'immagine può essere acquisita direttamente con una fonte video esistente  oppure

caricata o cancellata  da un file immagini  (BMP, JPEG, TIFF).

La memorizzazione dei dati avviene solo azionando il pulsante apposito, sulla barra di controllo.



Lettore scheda

La scheda assicurativa non viene utilizzata in tutti i paesi. Quindi è possibile chiudere il tasto lettore scheda ed i campi con i dati assicurativi. Avviando le regolazioni della scheda, il tasto ed i campi sono eliminabili dalla configurazione.

E' possibile il collegamento di un lettore di scheda esterno ad un'interfaccia seriale, o l'impiego di una tastiera con lettore scheda del tipo 'Cherry 1501'. In ogni caso il tipo di lettore di scheda, deve essere configurato. Avviate il menu opzioni, nella pagina configurazione, cliccate **l'avvio del lettore di scheda**.

I lettori di schede esterni devono essere configurati con il PC tramite un cavo di collegamento adatto.

Per la **tastiera-Cherry** devono essere installati i driver forniti dal produttore.

Anche con le **tastiere Cherry con lettori schede** c'è un commutatore di funzione che deve essere azionato sulla posizione 1. Attenzione: la selezione è valida solo dopo il riavvio!

Per ulteriori informazioni utilizzate il manuale del produttore.

Per cambiare i dati di un paziente esistente non può essere utilizzato il lettore di scheda.

Nella ricerca:

Inserite la scheda-assicurativa nell'apposito invito ed azionate il pulsante lettore scheda. Se il paziente è già presente nella banca dati verrà, selezionato.

Nel caso contrario, il sistema si avvia in ricompilazione e i dati della scheda vengono registrati negli spazi. Dovete premere il pulsante di memoria (è possibile naturalmente anche interrompere). Il paziente ora è inserito come nuovo.

Ripristinare:

Un nuovo paziente può essere registrato cliccando **Nuovo Paziente**, inserendo la scheda nell'alloggiamento e attivando il **tasto del lettore**. La registrazione deve essere poi salvata.

Opzione

Oltre ai campi-dati predefiniti, sono a disposizione quattro campi di definizione aggiunti che potete occupare con dati a piacimento, ad es. con il numero di fax o l'indirizzo E-mail del paziente.

Il campo aggiunto numero 1 si trova vicino al numero di telefono e gli altri tre al di sopra del quadro immagine

Per ogni campo potete decidere un titolo da far apparire o meno. Potete definire queste scelte nelle **caratteristiche** sulla cartella paziente; saranno evidenziabili, con un click sul pulsante destro del mouse, in un luogo qualunque nella cartella pazienti.



Importazione paziente

Questo pulsante consente di rilevare i dati del paziente da altri programmi, ad esempio da programmi di gestione studio (impostazioni in **Configurazione/ Moduli/ Paziente**).

Premendo il pulsante i dati vengono rilevati e, se è già inserito, il paziente viene selezionato. Se non è ancora presente un paziente avente gli stessi dati, il sistema passa alla modalità "Paziente nuovo".

Se è presente un paziente con uguale nome ma diverso numero di cartella, il sistema passa alla modalità "Modifica paziente".

Per apportare modifiche alla banca dati, premere il pulsante .

Cerca paziente

Per cercare un paziente nella banca dati, fate clic sulla lettera iniziale del paziente sulla barra alfabetica. Nella finestra di ricerca vengono così indicati tutti i pazienti con quella lettera iniziale. Potete muovervi lungo la lista per selezionare il paziente desiderato. Nel caso in cui la lista presenti più registrazioni, nel campo **cerca fila**, inserite ulteriori parti del nome. Iniziate la ricerca attivando l'icona **cerca**.

Avete inoltre la possibilità, nel campo del **cognome** nella schermata pazienti, di registrare il nome del paziente cercato oppure, nel campo del numero di cartella, il numero desiderato. Avviate la ricerca azionando il Tasto di immissione. Premendo la barra della cartella  vengono visualizzati tutti i pazienti.

Attenzione: Il numero della cartella è una sequenza di caratteri di un massimo di 15 digits, da leggere da sinistra a destra! Ad esempio: la sequenza di caratteri di ricerca **001T-A0** conduce a una lista risultati **001T-A0***, dove * rappresenta un carattere a piacere!

Quadro immagine

Sotto alla cartella-pazienti c'è il 'quadro immagine' che oltre alla visualizzazione delle riprese presenti relative al paziente attivo, permette di riportare sulla tabella luminosa le immagini di determinati denti o modelli. E' eseguibile con la funzione immagini-dente.

Nella parte alta del display, vicino al simbolo del tipo di apparecchio per la ripresa immagine, si trova il numero delle riprese presenti. Al di sotto viene visualizzata la data dell'ultima ripresa di questo tipo. Tramite la selezione con cursore si evidenzia un settore.

Viene visualizzato il numero di immagini non definite del tipo di immagine attuale.

Le singole riprese presenti vengono rilevate dai denti evidenziati.

C'è un settore per le immagini video, una per quelle intraorali ed una per le extraorali.

Mostra immagini denti

Ogni settore nel quadro immagini ha un invio  con il quale si può passare alla tabella luminosa, che mostra nell'archivio immagini del box di selezione immagini tutte le immagini di questo tipo (tutte le immagini video, quelle intraorali ed extraorali). L'invio funziona solo se sono presenti riprese del paziente di questo tipo.

Cliccando su *Xray UNDEF* o *Video UNDEF* è possibile passare alla tabella luminosa; tutte le immagini non definite dell'attuale tipo di immagine (video, Xray) vengono visualizzate nell'archivio immagini del box di selezione immagini per la relativa selezione. Il campo è abilitato solamente quando sono presenti delle riprese di questo tipo di immagine.

Nella lista di selezione vengono visualizzati gli altri tipi di immagini presenti. La lista di selezione è abilitata solamente quando sono presenti delle riprese di questo tipo di immagine.

Nella casella delle immagini extraorali vengono visualizzate tutte le immagini extraorali in tre liste di selezione.

Cliccando su un dente oppure su una voce di una lista di selezione si passa alla tabella luminosa; tutte le immagini di questo tipo di oggetto vengono visualizzate nell'archivio immagini del box di selezione immagini per la relativa selezione.

Immagini video

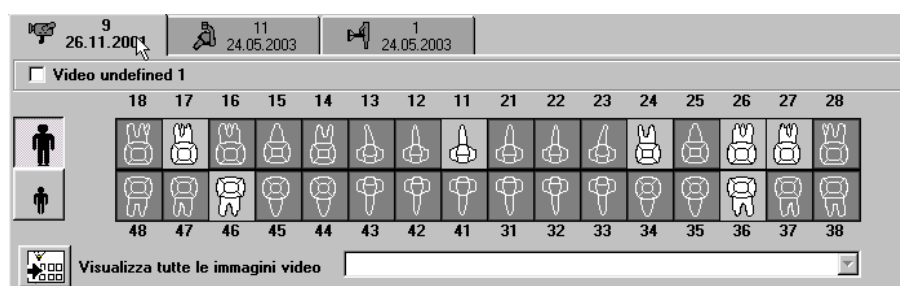

In questo settore vedete dei **quadranti dentali** con tutte le **singole immagini video** del paziente. I denti, le cui immagini sono presenti, vengono evidenziati.

Immagini intraorali

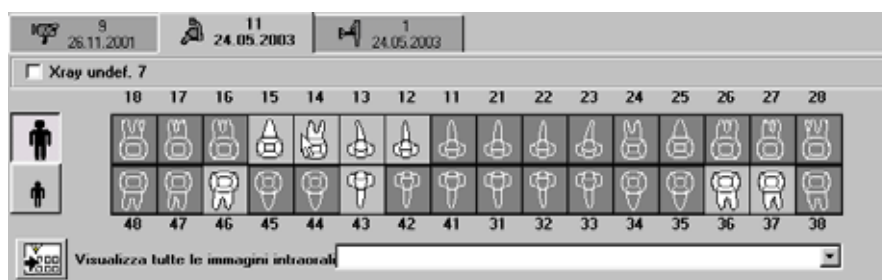

In questo settore vedete dei **quadranti dentali** con tutte le **singole immagini dentali intraorali** del paziente. I denti, dei quali si hanno riprese, appaiono evidenziati.

Immagini extraorali



Nei tre box elenco vengono visualizzati tutti i tipi di immagini presenti.